華字日報

印刷所在威靈頓街門牌第五號
(電話第二百二拾七號)
新聞紙第一萬四千四百卅六號

Chinese Mail
5, WELLINGTON STREET
HONG KONG, CHINA
Cable Address: [illegible]
Telephone No. 227
No. 14436 April 25th 1911

本報代理揭帖處

羊城惠愛街六約廣生行
十八甫文寶閣內黃法周
榮陽街鴻雁記信館
佛山正埠和號
會城大新街中元堂
澳門國民與允成
能文記草堆街李義利
澳門清平直街萬昌盛
梧州沙街裕記火水公司
江門舊墟街九如
新寧市仁濟堂與玉泉
大良波坊黃林記
香港油蔴地廣陶興

星期日停印
週年銀七員半
每月價銀七毫
遠近郵費酌加
閏月報費照加

(督印人林翠彬)

正金銀行告白

敬啟者本銀行創自日本橫濱在壹千八百八十年集備資本金二千肆百萬員正另積存金壹千五百壹十二萬員正總銀行設在橫濱分支各行於日本東京神戶大坂長崎英國倫敦美國紐約舊金山檀香山孟米利安國上海漢口烟台天津北京牛庄大連長崎旅順安東營口等處茲將本行附貯息列下 平三個月週息二厘 十二個月週息三厘半算 香港正金銀行司理人高道謹啟

荷蘭銀行

敬啟者本銀行創自壹千八百二十肆年茲特於本年三月壹號開設來港本銀行收足資本伸英金三百七十五萬磅另置餘積項五十五萬八千磅總行在荷蘭京城各分行在南洋及英美各埠本行多年專做打威匯兌附揭生意茲將附貯息價列下 十二個月週息肆厘半算 六個月週息肆厘 三個月週息三厘半算 面商實價 賜顧請移玉到本銀行另議 貴客或收銀兩務期安善 伸新留意是荷此佈 一千九百零六年二月廿六 總司理人士啟

最新發明電燈胆

膽形 圓形

分售處省港德源方壽年

膽分光 洋燭火光
十六 廿五 卅二 四十 五十 六十 七十五 壹百 二百 三百 四百 五百
枝洋燭光

罵嗎吃洋行廣告

敬啟者本行專辦澳國最新發明儉電燈膽兩種壹圓形壹膽形用電比市上所售舊式者計每百份能慳七十五份之多燈膽內之白金線能久存光力無忽暗忽明之弊兼有銅線環繞中央無震斷之虞經各國及省港紳商採用無不稱許其價廉而慳電費及其光力最為清兒紳商賜顧請向分售處香港擺花街及省城十八甫中約德源號採買是荷

欲飲好威士

本行代理之方[illegible]蘇格蘭威士忌酒經已暢銷京還數十餘年其味醇和誠爲酒中之冠仕商賜顧者請就近購買向下列各處無不發售

急酒者知

[illegible] 各埠發售此酒 [illegible]
己酉年十月初七日
總代理人連卡剌佛洋行披露

萬國寶通銀行

敬啟者本銀行實備資本美國金錢壹千萬員總寫字樓在美國紐約埠分枝行於英京孟米 架剌吉打 星架波 庇能 香港 廣州省城 小呂宋 上海 橫濱 舊金山 墨西哥 華盛頓 天津 代理於 高林保 馬打剌士 巴剌馬 八打威 三巴冷 四厘亞 西貢 澳門 淡水 漢口 天津 毛支及各埠 寫字樓在皇后大道中門牌第九號如有匯兌附揭按兩請移玉至本館另商價錢格外相宜本行開辦伊始在港推廣生理特告是者 茲將附貯銀息價列 三個月週息三厘算 日息週息二厘算 六個月週息三厘半算 十二個月週息四厘算 壹千九百零三年五月二十八號 香港萬國寶通銀行司理人馬嘉啟

香港上海銀行

茲將香港附貯銀兩息列左 計開
三個月期週息二厘半算
六個月期週息三厘半算
十二個月期週息四厘算
壹千九百[illegible]年八月壹號
總司人士勿謹啟

增城霧山煤礦截股廣告

本公司前奉勸業道憲詳准督憲給發勘礦執照即於正月廿八日用土法與工探出火煤每噸約訂實銷場價銀拾壹元以上現推廣招股本十萬元每股百元將來添置機器開採定期三月底止截股份本公司係為推廣礦務力挽利權起見欲知詳細章程請到本公司取閱倘有懷疑幸勿賜教此佈再本礦在增城霧山洞近派潭墟大河鐵路交通往來極便如欲親往考驗者請到十三行晉源街第一號門牌本公司取介紹書壹律歡迎妥為招待
本公司收股處 一在十三行晉源街第一號門牌總寫字樓 一在吉昌街大信銀行發回本公司收條為據
辛亥三月十四 霧山煤礦有限公司總理陳惠普謹啟

遺失股票告白

啟者馮驥記沾有萬安公司股份九股由三千八百四十六號至三千八百五十四號今因十四股票遺失經向公司報明茲特刊登告白居期由公司另給新股票至於所失之舊股票倘人執得視為廢紙此佈
辛亥三月十六 三十日 馮驥記謹啟

葵家麵粉 製造上等麵粉

本行以機器研麥取其精良去其渣滓製成極上品之麥粉久已馳名天下及中國各號此粉之性能滋養精無培壯身體且其質最又易消化老幼食之均極相宜華人曾用之俱日中食品者皆讚許爲佳品去取精查可當其質化之力而所得滋養之質亦倍故立能培養身中各部衛生者不可不壹試也欲小孩易長壯尤宜用之此粉盛以白鐵罐每罐兩磅價極廉而物則極有益 各洋貨店均有發售購者請認葵家機器麥粉為據
己酉年十月初七日

兜安氏秘製保腎丸

陳君郁南玉照

勞動家不可不服

勞動家日致力於工作之時四肢五官皆用腦筋傷損骨揺動而腎居腰脅之間日被牽累久之則受損矣又無女及無事之人終日閒坐血氣凝滯時以腰不活動多致呆滯是人之身體過動固足傷腎不動亦傷腎也兜安氏保腎丸爲腎部專門醫治腎弱腰痛之則強腎虛腎之則倦乏而弱凡腰骨酸痛眼花神倦水淋濁小便等症均可不服腎丸生元氣強健筋骨強補腎虛腎虧之故無論勞動及習靜之人均宜常服此丸俾氣血強壯斯其善於衛生者矣

體瘠神疲面黃血薄頭暈背痛便赤精遺等症皆屬腎虛服兜安氏保腎丸無不獲痊

敬啟者鄙人於前歲因經營部務以致腎水消耗身體疲弱腎虛腰痛延醫診治無效後閱報見兜安氏保腎丸廣告遂試服一瓶即覺精神振作連服數瓶病已全愈[illegible] 廣東江門陳郁南謹啟

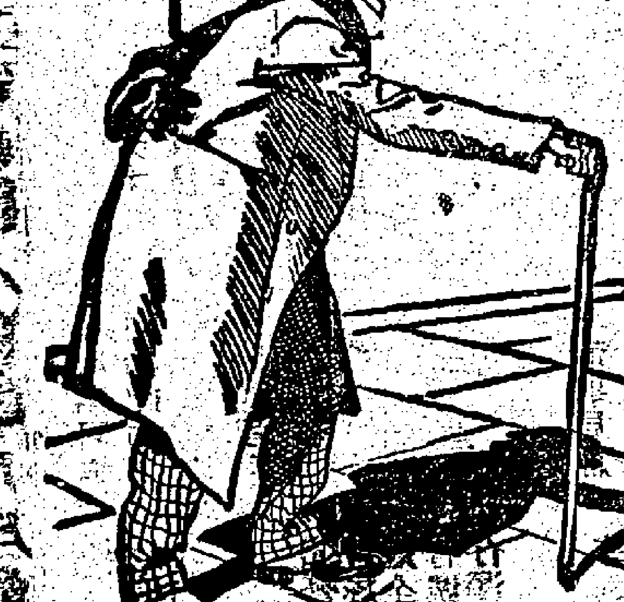

各埠藥房均有寄售 每瓶價[illegible] 上海兜安氏西藥公司

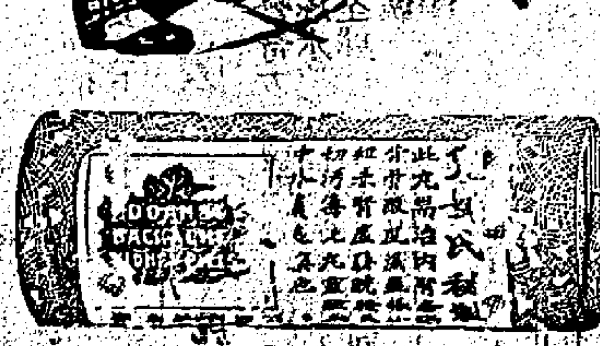

香港 先施公司 宜華藥房 永安公司 真光公司 中西藥局
行源行 生生 公益 瑞昌正頭號

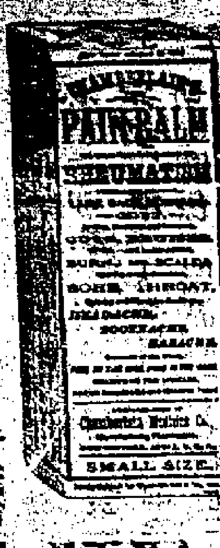

(香港寄售處列下)
永樂街[illegible] 德輔道 施公司 下環萬[illegible]洋貨店 軍器街 松昌生記洋貨店
千諾道中二十三號 [illegible]洋行

新張廣告

來安改良西菜特別餅
趁方清潔招呼妥當貴客
光顧一律歡迎價甚相宜
請嘗之
本號設在德輔道中廿八
號即昭隆泰右鄰
辛亥三月廿壹 十九日 來安西菜館啟

新到線襪針廣告

敬者本局現由英美兩國辦到各款大小織襪針甚多特登報章俾各同業知所問津焉
辛亥三月廿四 十九日 [illegible]金線襪局謹啟

聲明告白

中環街市壹百九十三號瓜菜檔位向是尹才所做前者招牌是茂昌字號自去年六月改換招牌雖不同而東家仍是尹才特此聲明
辛亥三月廿二 悅記即舊茂昌啟

新張廣告 姑蘇上海稻香村分店

本鋪向在蘇州姑蘇開設歷有年矣分設上海今分設香港中環街第三號開張自製官禮茶食乾濕蜜餞十景糖果酒席安徽糖果異味清香瓜子五香燻魚兼售紫陽觀透味楓魚四時肉鬆醬肉各色乳腐魚肉雞絲金腿等絲金華上等茶腿松花彩蛋採辦時新雜物應市登報詳告小號貨品甚多不能盡錄商場顧客玉步取閱方知[illegible]實特此佈聞
辛亥三月廿[illegible]

加冕慶典告白

啟者本年西六月廿二號適大英皇帝加冕大典普天同慶適週海隅歡我旅港華人紳商值理等經在院集議張燈結彩鼓樂八音以助慶典而誌不忘茲本院奉憲論知由西六月廿二號即華曆五月廿六日一連三日晝夜畢行務望我闔港華人踴躍助慶以輸歡欣鼓舞之忱本院同人有厚望焉
辛亥三月廿四 東華醫院謹啟

起死回生活命軍

麥少銘先生由儒習醫深入仲景堂奧屢試屢效時大吐血及三陰等症前就連州醫席多年救人不鮮今因連州遠涉辭席回鄉適赴港設館就醫者咸頌其街十三號二樓特為佈白俾求醫者知所趨向焉
辛亥三月十二 林子[illegible] 何麗英 黃健柏 同啟

馬蹄梳衣車

男女教師 包修五年

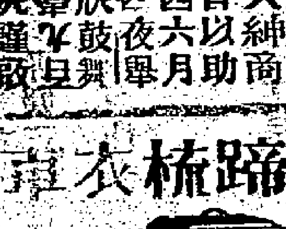

敬者本號專辦之馬蹄梳衣車服價從廉事件堅固縫衣快捷輕便無聲又能車皮鞋及繡花等用另有各款車針平賣舖在香港德輔道中門牌壹百壹十七號即係電車路口
辛亥三月初七 針記謹啟

彥陂汽機洗衣局廣告

本局特聘西師專洗與呢絨皮棉夾單男女衣服及顧繡各等無不洗新油汚之跡亦可代洗價則從廉本局在油蔴地旺角上海街三百五十九號門牌分局在香港[illegible]街三十七號新興舖[illegible]

西醫何高俊

[illegible]

天下馳名利舌妙十杰酒

LIQUEUR WHISKY

H. PRICE & Co. Ltd.

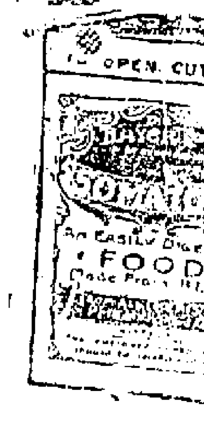

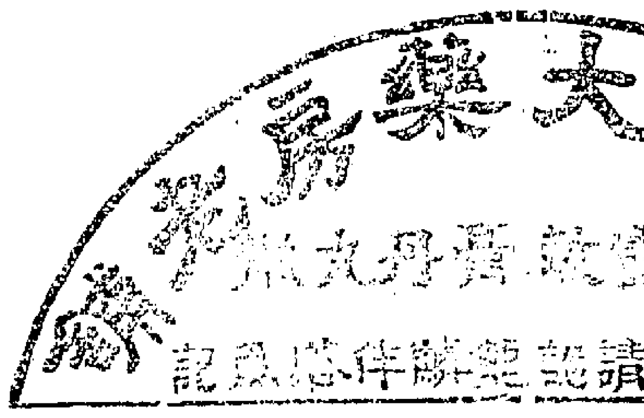

諸專光顧請認明鮮牌記為記

明洋晶 巧製眼鏡

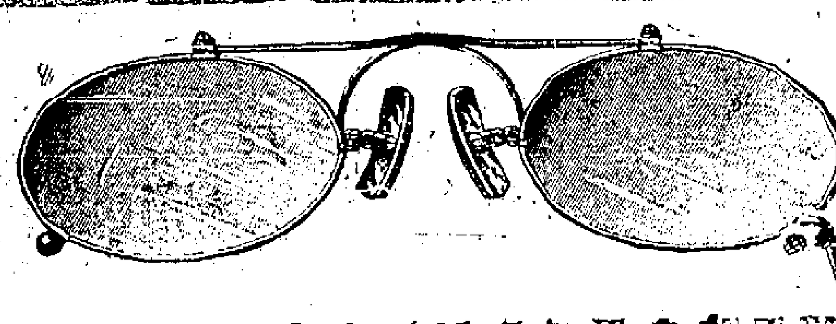

本行開設港中廿餘年所製之眼鏡……

庚戌 十弍月 十五日

請認 T M S 商標

啟者本行專辦……港……上商光顧……街二號四樓即大酒店對面本行……寫字樓……

庚戌 ……月 ……日 ……洋行披露

請辦人

茲有西人洋行欲請有體面買辦一名以為省城支行之用但至少須有香港物業或現銀拾萬元作保欲求此職者請書明買辦字樣致函無處便妥此佈

辛亥弍月廿五日 香港德輔道中門牌一號 狄近經買狄近合約謹白

交通銀行會議分派股息紅利告白

知啟者交通銀行現定四月初十日在京城湖廣會館開股東大會并請於先期到京城西河沿本總行投驗股票照送入場券屆期選舉董事分行驗其遠方不克親到者請將股票就近本分行驗明拾頭號數作委託書書內由該分行蓋章為憑由代表人至總行投驗照分入場券及議決單選舉等票其庚戌年應分之官利紅利請自四月十五日起持摺到總支各行支取各埠則請將票摺交各分行寄香港交通銀行分號

辛三月十五 香港交通銀行謹告

普華保險公司派息告白

啟者本公司庚戌年股本息銀已集議週息壹分算定於三月初壹日開派屆期請攜息摺到本公司總寫字樓收取是荷

辛亥弍月廿八日 司理人梁端甫謹啟

四邑輪船公司派息告白

啟者本公司庚戌年股東息票現經議定由本年四月初壹日開派凡各股東屆期請攜息摺到本公司寫字樓領取可也此佈

辛亥三月十七 四邑輪船有限公司啟

同安保火險有限公司派息告白

啟者本公司庚戌年股本息銀經已集議週息壹分算定於三月初壹日開派屆期請各股東攜息摺到本公司寫字樓收取是荷

辛亥弍月十三 司理人唐子修啟

仁裕保險公司派息告白

啟者本公司庚戌年股本息銀經已集議週息壹分算定於三月初一日開派屆期請息摺到本公司總寫字樓收取是荷

辛亥年弍月二十六日 司理人陳毓麟謹啟

聯保人壽燕梳

香港中國聯保人壽燕梳有限公司

論船招商局派息告白

啟者本局庚戌年第三十七屆規股息已訂定四月初四日每股派規銀伍兩另派通商銀行股份憑單規銀拾兩凡有股諸君屆期請攜息摺到本局收取息項可也

辛亥三月廿三 香港輪船招商分局謹啟

承頂告白

啟者香港中環荷里活道第三十號鞋舖原日係鄭科明鄭海鎔鄭利隆合股生意今因鄭科明等志圖別業經於年元月廿九日簽立契約將生意貨物宜統舖底招牌全盤頂與何遠深承受即日交易清楚所有欠到各舖店項賬項揭借會項等俱歸何遠深承理……

辛亥三月二十 何遠深啟

退股告白

啟者余等自庚戌年七月間與姚天章姚天鋒永興號姚天顯姚竹坡周邏羅同與泰生理近香港同興泰庄生意……

承頂告白

啟者邏羅同興泰姚竹坡與姚天鋒永興號陳鏡波……

辛亥三月廿二 ……同興泰謹啟

聲明廣告

啟者香港中環街市門牌四十四號裕生隆自丙午年加多昌記經理發告白所有往來交易一切賬項……再登報告

辛亥三月廿一 裕生隆昌記謹啟

聲明告白

茂發號所做石船壹百五十九號係承戰沙石請葉英廣經理壹切事宜如葉英廣及各件經手銀兩為經手是問與茂發船東無涉此佈

辛三月廿一 茂發船東啟

聲明

啟者胥湧大街門牌三十號郭松利今因志圖別業生理全已收盤業主即將此舖賃與合成堂租受准四月間改號開市至郭松和日前如有欠到各號項賬項數目來歷不明以免後論此佈

辛三月廿二 合成堂謹白

聲明告白

旺角百福堂藥店係麥期川頂與郭將全盤生意係私嘉項等統歸妹承受新日生意人百福堂所負麥紀材兩人現在前承郭妹支理欠物客賬同麥紀材無涉欠日後生意盈虧則各貨麥期七日到店報明有涉項會項亦與麥期川做舊人不干涉此佈……

辛亥三月廿二 百福堂啟

遺失銀單告白

啟者弟三月二十日有銀貯中環瑞吉銀號附單壹張為據此單又第十壹號……今蒙瑞吉寶號本息……

辛三月二十六 ……告白

恭頌良醫

家慈年踰七旬本月中旬忽染病……

辛亥正月三十 黃蘭生拔露

頌良醫

啟者前月初十日吾之長女……

辛三月廿二 ……謹白

介紹洋畫師

……

退股告白

中環大馬路榮記銀號……

辛亥三月廿二 誠德堂啟

梁液池告白

僕就東華醫院席……

辛亥弍月廿八 梁液池謹啟

承股告白

香港嘉咸街……

辛亥三月二十六 永和與謹啟

退股告白

立退股帖人姚秀昆……

辛三月二十六 姚秀昆謹啟

請認商標

林文烟花露水揀選上品名花精液加工監製故其氣味清香……

辛亥 二月十七日 代理人省港吻咭士洋行啟

大幫鑽石發行

洲大礦商託代理東方壹帶……

辛三月十六 元發行謹啟

搬遷告白

……

聲明告白

公啟者香港皇后大道中門牌三百七十二號……

辛亥三月二十六 仁昌隆啟

承頂告白

中環大馬路榮記銀號……

辛亥三月廿六 忠義堂告白

酒店生意出售

茲招人投票承買海旁東酒店之生意……

正金銀行告白

敬啟者本銀行在日本橫濱……

荷蘭銀行

……

本報賓告

閱報諸君鑒 本報昨日因大機器損壞亟須修理故今日祇出正張壹紙及船頭行情紙其精華錄暫附鈔如俟修理完竣再行照常刊派此佈 三月廿七 本報特啟

短評 （客星）

免刑免刑東莞令用刑至一萬或八千

免刑訊一說。。諭旨有見。。部文有飭。。憲札有行。。大約今日刑訊之法。。除萬不獲已。。始行施用。。所以示皇仁。。重民命也。。東莞縣何官。。蔡堯羲何人。。乃敢逆諭旨。。藐部文。。違憲札。。而亂下壹萬板。。致累商民王觀喬。。且捉得賭徒。。板責八千。。其不恤民命也。。固可惡。。其遮斷皇仁也。。直可殺。。而一縣令。。一老蔡。。竟敢辣手放胆。。爲此不慍。。或曰其殘酷成性。。或曰其護符有恃。。蓋以其非出于性生。。何樂爲此毒刑。。非恃有奧援。。何敢干憲怒。。但前之壹毆近之矣。。後之一說。。當蔡宰新會時所遇之總督。。或可言之。。今宰東莞時所遇之總督。。未可信也。。何也。。以張鳴岐未必袒庇殘忍毒民之知縣也。。一萬板。。立變冤鬼。。八千板。。永作廢人。。蔡堯羲有印信。。東莞人無血肉矣。。諺曰。。一代作官。。三代乞兒。。吾幾無言可以宣吾意。。沒奈何乃有取於報應之說。以爲壹般酷吏勸。。

清案清案新會令積案至三百二十四件

天下人類之最快心者。。莫如作中國官。。可以殺人。。可以發財。。且可以不理事。。不理事則案必日多。。但雖多而又可以積之一法了之。。積之又積。。了而不了。。於是乎間有壹紙清理積案之具文。。曰嚴限。。曰勒令。。清案之言。。日滿人耳。。實則果有清理之一日乎。。匪惟不清。。行且積重。。試思壹案耳。。而干連者必有數人。。壹縣耳。。而積擱者必有多案。。今日縣治。。曾幾見有訟庭花落者耶。。壹案數人。。百案數百人。。積至三百餘案。。則干連者直逾千數人矣。。此千數人候審聽傳。。廢時失事。。姑勿具論。。以凡投訟者向皆如是。。無足奇也。。最奇者新會積案至三百餘件。。在押五百餘人。。經僉法司查而始知。。知之而又不問宰是邑者。。何以積案如是之多。。僅加派壹委員。。前往鞫理。。妙哉僉法司。。快哉王邑令。。苦哉在押之五百餘人。。冤哉積擱之三百餘案。。

本報特電

○廿六日六點鐘接北京專電云

外部不准澳門界務在粵省與葡人提議

又電云 **蘇撫程德全劾裕蘇官錢局經理李厚祐濫放官款自營私利要挾【欵】賬請革職追賠等語**

又電云 **趙爾巽論奉天諮議黑龍江每省練兵弍鎭**

又電云 **曹汝霖被御史參劾私通外人案慶王邸相極力辯護現已銷滅無事**

又電云外部侍郎曹汝霖。。有出使日本之說

又電云陸宗輿服滿。。宮門請安。。昨日召見。。攝政王詢東三省財政情形。。陸奏對甚詳。。現擬將陸交趙爾巽委用。。

○廿六五點鐘接上海電云

廣利輪往港因機損壞中途折回上海

○同日八點半鐘接上海電云

廣利輪念四早開行出至大戢因大霧寄碇念伍日酉刻復開行適遇美富由粵來滬亦因避霧被廣利撞沈美富即沈沒華搭客伍十三人生者拾人洋客四人遇救無恙水手賬房船員失去拾四名

電諭

○廿五日召見軍機 汪大燮上諭本日引見陸軍貴胄學堂畢業考列上等之二品廕生熙昌著以陸軍正軍校用欽此

廣東新聞

○請撤銷牌照捐之傳聞 烟膏牌照捐開抽已久刻聞外人向我政府交涉以定章洋藥進口每箱抽銀三百員現擬每箱加抽入口稅一百元共每箱抽銀三百元將粵省牌照捐撤銷已由稅務大臣核議云

○通飭嚴拿革黨造謠 張督通札文武畧云查孚前將軍被溫生才行刺一案乃風聞現在革黨散布謠言煽惑人聽行同叛逆亟應札飭該地方文武等嚴密查拿務絕根株云

○元票不准減用 陳藩以粵官銀錢局所出元票每元俱作七錢二分不准減折所有征收錢糧關稅厘金等項均准以元票交納茲聞各屬有無賴造謠每有將元票減折使用特通電各屬示禁云

○警道嚴劃男女界線 聞警道擬訂章取締嗣後東堤馬車不准男女同車云

○全粵學界組織國民軍 全省學界禮拜日在八闔學會會議組織國民軍聯合全國以救危亡聞警道學司均派員監督以防激烈舉動

○英文教習須赴學署考試 提學司現以粵省各學堂英文教習程度甚低每至畢業學生赴考多爲部中駁斥若不大加試驗將來放送往洋必至補習廢時失業現擬將各學堂洋文教習分別試驗然後留堂即先將旅粵方言等學堂洋文教習即行赴轅以憑考驗或另聘外人參用教授云

○可報停版之警告 廿五日報界公會奉到警道諭開將可報永遠停版繳銷報照請集議經同人研究以爲原札所謂詆毀宮廷擾害公安兩事檢閱該報所登大抵不外實難於君之意似與詆毀宮廷有別即如該報所登溫生才一案係就事論事亦不得謂爲鼓吹暗殺擾害公安此次張督對於辦理溫生才案力主寬大不事株連何至以此等文字過事深求使一般人民咸以官吏辦理此事過於操切致生惶惑現該報先已遵諭停版因將集議情形宣布以俟公論原諭錄下爲嚴論事檢閱該報本月十二日雜著一欄題爲東門外之今昔觀有云溫生財乎爾何愚不可及乃在此多難發生之地犧牲一生作地理歷史上之紀念物曾左胡李何嘗不是英雄乃必步趨史徐後塵濺血東門始爲英雄乎等語大溫生財不過卑賤之一役夫耳以無意識之舉動而蹈大悖逆之罪名考之於古則春秋之義亂賊爲人之所必誅稽之於今則暗殺之擾害治安不得傍於國事犯之列生前既無足稱身死亦不足惜何何英雄之可言乃竟以曾左胡李相況既屬擬不於倫即史徐一流似亦不可同日而語甚至比爲晉武子之愚不可及尤爲紊亂邪正顛倒是非又十七日雜著則爲溫生財之短鎗推高身分直云其行事非常而所逮未一段又云嗟夫天地荒晦怨毒充盈短槍之聲劈空而起察其語意一若暗宵否塞中賴有此轟轟烈烈之舉動也者末又云嗚呼大陸沉沉戾氣遍於六合不圖白雲之陬珠江之湄竟有溫生財其人與其人之短槍出於是溫生財之名以存而短槍亦借其人以共垂不朽似此見人暗殺輒長言之不足而詠嘆之表是揄揚不遺餘力是何居心（未完）

○粵省任版 龍門協副將缺以副將李田斌署 水師提標右營遊擊缺以遊擊趙月修奏請試署 碣石鎭右營都司缺以都司傅寶翻請補 陸路提標後營石龍汛千總王紫衍飭回本任 署三江協中軍都司馮永祥因病請交卸 醫調選缺以千總王玉麟署理 連山綏猺直隸同知缺以李葆麟代理

○東沙螺壳歸商辦 東沙島出產螺壳現歸商人承餉約四月初赴島開辦聞勸業道吞請李水提屆時派廣海練船載往

○緝獲大幫海盜 平南輪船管帶在清洲洋面拿獲大幫海盜陳德華幷匪船水手共十四名及槍枝子碼贓物甚夥已解水提行營審訊

○有欲稟承公司捐者 有人上稟承抽公司捐凡有立案如花捐公司筵捐公司妓房公司煤礦公司鴉片公司等議章抽收云

○嚴守對於烟吏之嚴厲 日昨廣府嚴守親查房科至兵東房見有數人吞雲吐霧嚴守大怒即實革該房承衡黎英材幷拿當場吸烟二人將一人發戒烟局將一人枷號示衆

○南洋推廣交通銀行 交通銀行去年經在新架坡設立現郵傳部以南洋瓜哇檳榔嶼均爲繁盛埠華僑叢集最多且各種商償票等條購置爲數亦屬不少似可多設分行現委該行總辦陳守劃籌實行矣

○惠州拿獲革命黨 惠州尋康藥房主人嚴確廷昨被秦提派吳管帶拘拿提署聞因秦提接省電謂其兄嚴德銘與陳某帶有軍火被拿所供自稱革黨現訊確廷亦認革黨招人入會不諱幷謂現已招有多人云秦提即將情報知省吏廿二日飭歸善王令將該藥房查封廿三早又將確廷提省訊辦云

○秘限華工貽累商人 香港華商聚昌隆等具稟督署略稱商等向在秘魯埠經營貿易多年各舖僱用夥伴俱屬桑梓之人羣者每年輪值往還向稱便捷因前年該埠苛待華商嗣經伍大臣迭與該國政府磋商始由我自行限制如有苦力冒充商人即行扣留詎料自去年五月後駐港秘領事又有另訂新章爲詞不肯簽字迄今又將一年所訂章程不廢而廢伏乞俯念商民貿易維艱投資異地之苦迅賜電達駐秘華使速與秘政府力爭或如何酌量變通限制照約施行等情張督即行批示云查華商赴秘一事昨據委員黃守具稟自行限制辦法業經札行勸業道會同總商會將赴秘人如何劃清工商界限詳定稽查章程刻日妥議稟復以憑核奪在案現稟前情應俟議復到日再行咨請駐秘欽差與秘外部切實訂定仰廣東勸業道會同交涉司轉飭遵照云

○禁欄小販聯請停止特別捐之可憐 本城自開禁長堤禁欄以其不便於船隻上落故自行籌欵建築一橋約需銀七八萬員已由欄內決定買客每兩抽銀一分買客五厘聲明抽至敷用爲止自開抽至今橋既工竣欵亦足用故小販不允再抽小欄亦以爲自應停止而大欄則不允停止是以互控昨小欄已稟請張督照案停止聞張督已批飭勸業道及番禺令查核

○電報局日夜不停 電報局向例晚上停止收發電報現奉郵傳部新章晚上通宵照常收發電報以利交通云

○褫革庇匪劣紳 香山縣附生劉增瑩監生劉丕被控庇匪分肥經李水提飭屬緝獲拘案前聞沈提學以該生劉增瑩等既有庇匪劣跡即行褫革究辦云

○疫症日多一日 比來省中疫症盛行比之本月中浣尤劇此症初起多在城北邇則逮及西關一帶云

○江門魚業罷市 新會全屬鮮魚捐係李紀常藉行辦爲名每年認餉六千五百元報効壹千元廿三日江門魚販大會相率全行罷市云

○新會王令膜視劫案 新會小岡東岸談姓三月初八晚二更被劫鄉人鳴鑼與賊戰約一小時卒被劫十家失贓甚巨該處離小岡卡約里許乃勇丁置若罔聞越日稟報該邑王令亦不爲踏勘即遞稟迄今絕無批示云

○楊令欲行不得 前番禺楊令自去正年廿日接印任事至今三月十五日交卸共計任一年零四十九天共收民訟三八旬期壹千五百零張計批出之批僅得一千二百餘張尙有三二百張不知因何變去不批現聞楊令又因有交涉案件未結故不能回籍與乃兄祝壽云

○開私賭之住宅被封 大貝東門外黃浣南在宅內開設賭局被官將住宅查封查該屋業十數夫價值數千元黃又爲某局紳士因開賭事並被斥退

○電知美國武員來粵參觀軍隊 督院現接准外務部電云美國武員理士夫托士機來粵參觀軍隊請轉飭所屬屆時妥爲招待保護等語督院接電已飭屬遵照矣

○江某大鬧瑞鴻樓 江某紳之子偕辛老四等四人飲於東堤長安妓館三下鐘約同過瑞鴻妓館尋寮口嫂亞揸迨入神廳後因龜鴇等招呼怠慢乃肆哮咆怒瑞鴻之龜公名生疤榮者出來江奉以老拳龜婆聞鬧亦出四人便乘勢打他豈知龜奴龜爪及伙頭相帮江某受傷警兵聞警即來將江某及龜公帶局聞江某即釋而龜公榮則酌議處罰並拘禁三天云

○投票承餉以價高者得 潮橋鹽政公所已將橋上下子埠招商投筒承充日昨揭揚各子埠亦經投筒完竣聞其投筒章程以價高者得惟老商顧投筒接充者較新商所投之銀數加壹伸冀故各埠多歸老商接充商情甚爲悅服

○遴派醫生往雷州防疫 雷州府時疫流行張督飭藩司撥壹千兩會同巡警道派光華醫院醫員前往設立治疫公所

○刼擄巨案之匪首已獲 順德馬滘高翼臣初九夜被匪搶刼幷擄去小孩二名鎗斃鄉勇二名業紀前報十九日順德武員馳往順德香山交界九滘地方圍緝拿獲本案匪首李秩（係黃牛朗人）范領（係華光鄉人）二名均供認搶擄馬滘高姓不諱當夥同著匪麥錫讚義鄧江等在第七滘地方收取來往船隻行水每年約可得銀八千元云

○何不以其人之道還治其人之身 東莞令蔡堯羲查封厚街小押案誤拿王觀喬當堂刑斃茲聞該尸親及紳耆人等已來省通稟昭雪聞王慘死係被板責一萬派兩皂班輪流用板板板向傷口處打死死後血肉狼藉現在該尸骸尙未埋葬暫停某棺材店俟大吏派委檢驗再行定奪云又聞在河田鄉所拿賭徒照依提堂板責八千雖未至死而當堂失口數次及後用藥救回救醒復打打畢收押囚牢奄奄一息呻吟地上蔡睹此情景恐蹈王觀喬轍暗中遣人調治執藥數劑每劑十餘金不知再有性命之虞否亦可謂狠酷殘忍之尤矣

○酒捐照常辦理 督院批示康濟公司職商梁國春等稟畧云酒捐章程諮議局議改各節應俟發交會議廳審查科公同審查再行分別辦理該職商應照常認眞辦理力顧餉需

○貧鄉終亦難免刦擄 順德冲鶴裕涌龍眼數鄉因地瘠民貧盜匪不甚關心不料本月內自初間至廿日數鄉連刦計初七晚裕涌鄉唐姓連刦數家幷擄去男子壹口又刦范姓吳姓十六晚龍眼鄉連刦盧姓數家並擄去盧姓之外戚小童壹口約五六歲又二十一晚冲鶴潘姓連刦數家二十二晚又復刦數家擄去六歲小童一名數鄉均失多贓云

京省新聞

○片馬界務不交海牙會 樞臣接滇督李經羲電稱紅蚌河英兵因畏瘴氣退駐小江請將界務提交海牙會仲裁云樞臣以英兵既退界務仍電知劉玉麟就近與英廷交涉不必提交海牙會受不平等之裁判云

○唐紹怡之近狀 唐紹怡近常往來京津頗有謂其運動將成熟又謂因前得郵尙時之私債交涉被逼甚窘云

○防革黨新法 民政陸軍兩部以革黨猖獗電各省巡警及陸軍各鎭均附設偵探隊

○又去百餘萬民膏 兩宮定四月十六日幸頤和園駐蹕內務府將修葺道路等費約需壹百數十萬度支部尙未能如數支應

○中書絕命 吏部擬定於四月內停選中書[illegible]

○外務部之打球侍郎 外部侍郎胡惟德被萬國打球會舉爲會長胡長於撲技每打勝前日在其宅中大宴各國人員選舉會長得票最多當選爲正會長英使署德格來君選爲副會長說者我外務部之侍郎惟以打手段見重於外人意殆取其斷送土地主權球之脫手即逝耳人以爲胡榮吾引爲胡[illegible]

○攝政王尙有閒情 攝政王府十二三等傳喜連成小班到府串演天河配骨牌[illegible]七齣諸劇演唱兩日頒賞三千餘金如小穆子喜齡諸小紅角又蒙特賞衙包尺頭等件聞內河齣兩貝勒府亦將相繼串演昨有人見班戲園門首大書攝政府傳差字樣以衒耀面若及第舉子之報紅然亦陋矣哉○十五爲監國攝政王福晉之壽辰即在府中大開宴召集名優進台演戲雖春雨淅瀝道路泥仍不能阻祝壽者之興會聞除遠近支族之公貝勒貝子將軍外凡侍郎以上各官均遣眷冠帶稱祝是日十剎海（監國邸）北岸則雲屯途爲之塞邸中特開關防院恭待觀賞設壽堂於偏殿（因尙有老福晉在也）以待外賓鼓樂喧闐極其熱鬧各官所獻之壽爭奇炫異奧不勝收而以盛尙書所進珠花對爲百僚之冠惟以監國之嚴重此等獻媚必拒斥不退也

○外部飭禁報紙罵日 十二日外務部咨民政部云接准日本多代使函稱初六初八九等日公論實報所載各節竟敢對於本國節駐京之帝國公使亦冠以倭奴二字肆意自然其流弊何所底止請即行禁[illegible]一相當等語查該報對於日本公使加以倭奴二字屬不合應如何設法禁止之處請實[illegible]戒令嗣後勿得再有如此痛罵云

○毆辱破壞臨時會 資政議員請開臨時會之陳請書十五日呈院呈請之理由爲外交奠借欵三項世續即商之李家駒咸恐樞臣反對謂議員等向好問事倘於三項之外又涉官制問題反與吾輩辦事諸多阻礙云

○片馬作租地之傳聞 外交團傳來消息[illegible]使巳允准撤兵惟要求將片馬地方永遠租[illegible]

○北京伶人之應制忙 皇太后皇上十三日早膳後由宮中啟蹕赴西苑是日傳各伶在海演戲一夜並召集王公貝勒之福晉[illegible]戲此次駐蹕南海不過壹月至下月上旬即往頤和園駐蹕聞本擬十三日徑即赴園因有工程未竣故先暫駐西苑此事確係出於監小德張之陳請因近年支絀內帑爲數[illegible]無術可以報銷故請皇太后皇上移蹕西苑頤和園以便多支各欵可不至遭詰責此[illegible]實之原因也

○天樂戲園案續聞 十九日夜間民政[illegible]軍統領衙門忽奉密旨會同順天府[illegible]五百餘人往天樂園拘捕伶人田際雲（別想九霄）劉樹楠瑞星楓順其[illegible]等八十餘人尙有未獲之伶人等十餘名[illegible]探捕分赴津保秘密拿抄

○外人監理財政之說又起 [illegible]交領袖函致外部謂中國[illegible]財政一門無專門學問[illegible]故勸尙情[illegible]不能[illegible]國財政[illegible]

車往來其界址是由核[illegible]后大道至堅道及文咸道皆爲禁地只許由皇后大道經德忌笠街上威靈頓街過擺花街遞亞畢諾道而至堅道又於行人多衆之處如中環街市及些剌堪皇后大道德輔道永樂街及[illegible]

[illegible]致人擾亂中國今爾已閱此書究能煽惑爾之心乎日否日否果可謂王君在皇家富綱總之職因此可斷其必不能在中國作亂咻曰王君雖有此等意見亦可強[illegible]

在前將軍被刺在後也[illegible]可惜者是陪審員中並無華人如有之則可以知其學問程度如何及華人心中對於革命如何因此案於中英交情有關此極要重者也就[illegible]

○法軍危境 同日電云法將比利文帶兵由沙刺打往助摩洛哥王及救非士城因中途過河流汜濫糧盡械少恐遭不測

[illegible]號均泰洋貨號[illegible]中國各埠之著名藥房及各處大商店均有代售[illegible]

於去秋着手分別派員赴貴國各省秘密調查清楚均有查覈可憑仍請貴國承認敝國等選派專門財政最優人員分途前往代爲清理必有特別起色至該員等薪資一概由貴國酌定多寡概不干預貴國財政前途與各國有密切之關係故應盡協助之職務云云外部自得此信又皇皇然無所措手矣

⊙曹汝霖阻敢與報館作對　京都遊說畫報繪曹汝霖賣國之事并著爲評語以譏之曹乃在警廳控訴該報毀壞名譽警廳傳該報主筆黃某到廳問話曹慷慨激昂歷數阿瞞賣國之證據且談且罵畧謂該侍郎已顯爲全國之公敵國人皆欲臠之而後甘心實不能承認所登之不確且此事京外各報俱已登載何以獨控畫報云云警員無詞以駁之黃遂揚長而去曹在審判廳與黃某提起個人之訴訟矣

香港新聞

⊙勘界維持會致粵吏電　粵張制軍李軍門李交涉司列憲鈞鑒探悉葡人在路灣九澳內地肆行丈量田畝限鄉民卽日（三月念四日）報名勒抽賦稅強硬佔據形迹顯然現民情洶湧尤妨暴動乞飛檄派水陸兵防到場察驗以杜葡人越界苛捐騷擾居民實□德便勘界維持會等叩宣敬

○被控騙米大宗　梁瑞芝劉金發劉月樵劉先被控由源安貨倉騙去公昌隆成記之安南米弍百零五包壹案廿六日裁判道提訊羅帮辦羅弁臣主控區殿拿律師代源安公司聯審順頓律師爲被告辯護羅帮辦先將案情宣佈謂此案由劉金將米附廣東夜輪運往省城由第壹被告售與別人等語官曰此案假冒在何處日假印陳秀上堂供稱東莞石龍鄉人在羊城東關雞翼城開廚昌裕米店認識首被告有三四年之久二十早九點鐘時首被告到店中謂有水漬之米弍百餘包由興華店來者欲出售等語驗貨後定實價銀每包四員壹毫共三萬四千四百廿八斤至翌日始將價銀共一千四百十壹員二毫二仙交他云答羅帮辦之問畧謂曾問前被告以米從何來據答謂是投夜冷得者米包有唐字是怡昌二字並有西字惟因不識西文故不得解現在之米仍存於羊城云答順頓律師之詰畧謂彼非經紀從前亦未有售貨與我云康樂道西六十七號公昌隆成記倉廿一日以提單出貨始知被人將貨起去總司理人劉德上堂供有米四百零五包貯於源安貨倉先後已出二百包仍存弍百零五包於計所失約値銀壹千六百元云後又經警查與順律師盤詰一番張世上堂供稱在源安貨倉爲管數之職公昌隆同記有米四百零五包貯倉曾先後起去二百包至十九午復起二百零五包惟祇從樓梯處見首被告一面且未嘗與榮發店有交通貿易云後官復傳訊劉德問其識劉金乎曰識彼是我之姪官乃欲將案押候禮拜三下午再審順律師請具保官判具保銀四千員候訊

○電機車限制例　兩月來港中之電機車遇事甚多又因其數漸增且馳驅太縱故警署已擬一例爲之限制限出定之界址不准電機車往來其界址是由校塲地至薄扶林道由皇后大道至堅道及文咸道皆爲禁地只許由皇后大道經德忌笠街上威靈頓街過擺花街淺亞畢諾道而至堅道又於行人多衆之處如中環街市及些剌堪皇后大道德輔道永樂街及附近街道並堅尼地道寶雲道等等皆爲禁地不准電機車往來又擬速率三種一是港中部須慢行一是在行人疏落之處可畧快一是在域多利城外可以快行聞此例將載於下期憲報或日間卽實行云云

按前日有電機車觸倒及輾傷電軌車修路之工人而電機車飛馳而去絕不回顧是宜於例中更擬一欵電機車前後須設有巨玻璃燈玻璃片須大書車之號凡巡差見車過卽須立記其號數及所行之方向於小部中則不特傷人遇事可以尋蹤而得之亦且可以約計其速率也

○鄰欲被控擾亂治安案無罪　德輔道中一百八十二號保元堂藥材店主人鄺徵及其伴李燦張貞被控犯一千九百零七年第十五條則例於三月四號印刷一白話書名醒腦筋者發售該書中有戳滿清班本一段足以煽動人心在中國作亂一案昨由正臬司偕同陪審員提訊署法政司鴉剌巴士打主控砵打大律師爲被告辯護鴉大律師將案情宣讀曰吾等處近一國之邊境而該國又與吾國友善吾等受法律之保護而該法律又與該相近之國不同居於本港之人民雖多爲鄰國之土著然皆受該法律之保護故不能任人在港煽動別人在鄰國作亂於是定例局訂立一例凡印刷發售可以煽動人心在中國作亂之文字者便箕犯罪被告所被控者是於三月四號印刷及發售可以誘人在中國作亂及可以誘人在中國犯罪之文字其案由是各被告俱在某藥肆受職首被告乃一股東料爲該店之司事次被告是一店伴第三被告是司數人於三月四號某華差與次被告購一書於三月三十號再購多卷又在店內查出極多三被告俱在店內均被控以售賣該書之罪而各人均認之至於書中文字是否可以煽動人心在中國作亂或誘人在中國犯罪則由陪審員定惟政府之意則謂兩者皆是書中有無害之文字甚多然有班本壹段必是去歲或上兩年所著者因其中有關於中國孺子皇之議論陪審員或已知中國皇族乃滿人而非漢人約三百年前滿人入關滅明乃登皇位官場中多是滿人該歌曲之題爲戳滿清又一題爲班本言至此乃將唱法解釋並云吾友砵打君謂該班本畧似希臘曲本云鴉律師先傳詢華差梁蘇鄧會兩名証明於初壹初四兩日往購白話醒腦筋事（詳見三月初十本報）惟砵律師並無詰駁後鴉律師乃傳詢帮辦梳厘芬上堂供稱當日往保元堂將拘被告與搜獲各書之情形說畢砵律師問曰帮辦爾是埃爾崙人乎曰然曰埃爾蘭國之保存國粹報曾爾曾過目乎曰或有之曰爾曾見有此等報章之宗旨有任由埃爾蘭人盡力爭英以免其管轄之權乎曰否吾未之見曰然則此等報並不刊排英之論以爲埃爾蘭人不受英國法律所管曰我亦知此等報擾亂英國之法律（聽者鬨堂）鴉律師乃謂不知砵律師是否欲擬將此例行諸埃爾蘭砵曰埃爾倫有一例比此爲愈甚鴉律師先傳梟署繙譯王德光上堂將所譯就之戳滿清各節如那拉氏溥儀長白山等語剖明砵律師詰曰戳滿清三字作何譯曰卽作殺滿清而譯曰何以第二行竟有吾名戳滿清之句乎曰照文義譯之曰讀此書能致人擾亂中國今爾已閱此書究能煽惑爾之心乎曰否曰爾之志不爲所搖乎曰否梟司謂王君在皇家當繙繹之職因此可斷其必不能在中國作亂砵曰王君雖有此等意見亦可強爲自歷惟彼曾經閱此書必爲其所煽亂（閱堂）供時兩造律師忽因例故而致意見不同迨駁論既畢梟司謂已意所以謂被告之罪數端者或不能控之然此數端或亦可以致中國亂者鴉律師卽駁謂此爲極大之謀叛被告之意顯然煽人篡位故不欲判被告等以等差之罪梟司不允其請駁至此時復生出一問題是否應對答之律砵律師爭謂此例特准法政司以權惟非准署法政司者鴉律師對官曰我曾經發誓爲皇家律師梟司曰我前曾已定此例斷不能翻案再定之鴉律師曰我知此例之定我已得直後梟司乃着人取例書參觀梟司查悉此例若法政司因告假而署理法政司者亦有是權鴉律師乃對官謂我之所以□此者因極不欲署法政司後仍有此等駁語也砵打乃向陪審員爲被告辯曰吾友已言及華人在本港英人治下所得之益倘此間有一權利而爲英人所素蓄於懷者則爲思想自由言論自由其人可以將思想筆之於紙及在英國屬地印刷此等權利非英人所獨享凡在英國屬地之外人皆可以享之英國歷史中極力競爭後方得此利權料不能在本署謂以港中一明白之定例局欲可以抗阻英國所定之例奪去華人任意思想及將其思想繕寫之權利無論何人在英屬土中雖登一論說倡議將英皇驅去變作民主政體亦不爲犯例梟司曰本司不欲插口惟吾係不是研究英律不過論律例中之意義及立此例之原因於英律上固無涉也砵打曰予請陪審員謂此例意非是不能評論中國政府倘該例是如此則督憲及定例局議員皆直行反對英國法律予謂英皇必不許此等則例也臬司曰此例之歷史人多知之乃爲保護英籍人而設者也砵打續言曰能否以一人在中國公評政事乎立例之意非欲奪予個人公評中國政府之權利不過指革命文字而言因其宗旨是欲傾覆政府及其法律習俗而不思及以何者代之又指由於著意作難爲亂及不思念本國改革者之言論而言也該例所指者是此等文字倘謂不然則凡報館之記者皆祖當控案及被控於犯人圖內因其曾著論說極力評論中國稅餉故又不止祖當控案但須以過於控被告者控之因中國華人報館又將其論說登載於彼時在港之書□似煽亂陪審員須知此等文字無須寄往中國例中儘謂本港此例非注意於公道之評批倘以之爲是則與英律之本意完全反對陪審員所爲者是極難事彼等雖是西人然有僅於三禮拜前來港者亦有居港三十餘年者彼等須言某項文件是否可以在中國煽亂彼等現在確不知此案所關中國情形因法律不准其行出証據之外此間又無証據可以指明中國現在情形故彼等一無所知也此例雖已頒行五年然依之審訊者此乃初見之案至於以該書而論不過是振發心神之議論亦可以當之爲告白故請陪審員謂該文件不能煽動人心在中國作亂將被告釋放鴉律師□□審員須謂此等印刷之文字可以生出不幸之事或意欲生出中國所時有不幸之事砵打曰不須如此定□祇須謂此等印刷之文字似是煽亂與否吾知吾友之意云何蓋彼指廣州將□之事而言也鴉曰此案與行刺廣州將軍一事無涉蓋此數人被控在前將軍被刺在後也梟司乃將案宣論曰所可惜者是陪審員中並無華人如有之則可以知其學問程度如何及華人心中對於革命如何因此案於中英交情有關此極要重者也就該文件大概而論其中有評語有欺語及有論及滿清人相傳之惡感陪審員不須謂此文件似可以煽動華人作亂與否但須□倘有亂事出現此文件是否爲發生之一原因梟司言畢陪審員入內堂研究一角鐘久出謂彼等意見不合梟司再命研究則例意義各陪審員再入內堂研究後出謂無罪者五人謂有罪者僅兩人梟司遂將各被告釋放

○天花症症　前星期內本港有天花症症六宗致命者共五宗昨午二十四點鐘以前有疫症一宗

○被告已逃　德輔道中五十六號豬油經紀潘小卓被控於念三日以銀二百二十元賄欵醫刧臣具保銀壹千員在外候訊壹案昨下午復經夏道提訊清淨局總辦胡樂甫主控開訊時高喚被告之名數聲亦無應者官曰被告不到堂乎帮辦芬頓曰然彼不到堂官乃判保單壹千員充公並聞賄銀二百二十元將何以處之胡曰此銀現在捕房請官出票拘被告官曰然卽出票拘被告並將賄銀二百二十元暫留

○下恭都自治會舉定議員　二十五日前山下恭都自治會開票公舉議員淇澳司陳逢辰代香山縣監視並舉處委員常萬霖亦在座現舉定之員如下

議事會　正議長陳廣威　副議長葉方蔚　議員楊應鑾　楊熾聯　吳應奎　葉讓光　楊熾祥　陳永安　楊慕祖　柳兆奎　吳彥琛　陳大光　陳若瓊　鄭冠僑　韋兆霖　鮑應駒　鮑守洋　楊訓紹　董事會　總董吳振鵬　董事陳朝宗　名譽董事陳席儒　徐禮珍　吳慶光　劉振

各國新聞

○亂黨言和（德臣電）　倫敦廿　號電云接美京華盛頓消息言墨西哥亂黨首領馬打羅將軍願罷戰議和料總統戴亞士必從其請

○又電云亂黨首領言斷不迫總統退位然後簽押和約

○摩亂續聞　同日電云接西班牙馬得力京消息言得摩洛高之地都燕士人報稱亂黨已攻破非士城殺戮摩軍摩王已避往法領署云云此說尙未探確接法京電言法政府未接有此信○又電云法京人言那都燕士人之傳言未有再聞○又電云英國各報皆謂法國處摩洛高境地之難謂如法國派兵前往保各歐人生命物業必無相之者

○美加相交　同日電云勞打駐美京訪事電稱各省代表會已將與加拿大相交之約開議是之者二百六十四人否者八十九人

○郵船擱淺　上海廿四號電云廿一號由港開行之花旗公司亞細亞郵船在離上海一百英里之處觸石擱淺已派拖輪前往施救美洲丸亦在其傍助力

○商輪相撞　同日電云美富輪船與廣利輪船相撞聞華人搭客死者八十人

○法兵往摩（南清電）栢靈二十壹號離前傳法國無意派兵於摩洛高然今聞已有亞利魯渣河之軍亦加增兵力西班牙京府聲言西支運兵三千人奉派往助摩洛高王而駐亞奴國除保護西班牙人利益外不用兵於摩洛高

○法軍危境　同日電云法將比利文帶軍由沙剌打往助摩洛高王及救非士城因中途過河流汎濫糧盡械少恐遭不測

拿緝張華

張華又名張華欣約廿三四歲身高無鬚面長嘴長新會縣雙水口人歷向在香港富鏹樓出街之職現年在大道中永安街口門牌一百二十三號恒益銀銀店僱工於三月廿壹日夾帶港紙數千員逃匿無踪經在港澳政府存案如有四方君子知其下落報信引拿恒益件張華欣的實卽謝花紅銀五百大員倘能起獲原贓多少另照數三份之一賞給決不食言此帖是實

辛亥　三月廿七　九〇二　香港恒益號謹啓

遺失銀單

啓者本年正月初一日有銀四千元附永安街和號疋頭店去年又有銀千元附大道中忠記銀號又有六百元附永樂街廣泰隆號現該揭單三張均已失去經向該號報明他人不得冒領特此聲明此佈

宣統三年三月二十六日　棋記阮棋同啓

人告白

啓者本報茲欲請印字頭人乙名如能通曉各等印務有志來就斯職者可向管理事務人未士邊詢問便悉此佈

辛亥三月念壹日　德臣西報啓

岡州商埠開辦廣告

公啓者本埠定四月初壹開辦特此佈聞

辛三月廿六　九一　岡州商埠董事局啓

廣告

啓者本號常有各種上等洋狀發甚相宜交船快捷兼有船上新舊什發售貴客光顧請至中環同文街門牌四十四號面議是荷

辛亥　三月初壹　志利號謹啓

人權報出世廣告

定期三月廿九日出版對於庇賭官紳劉學人民自由權利者本報攻訐之不遺餘力至其內容如何閱者自有定論

聘請訪員　本報擬多聘本城兩南鄉江門四鄉等處訪員薪金優如有願充斯職者請於廿九日以前齊天以定去取并書明住址以便函訂發行所在第八甫電話第一千五百四十二號

辛亥　三月二十　人權報披露

機器廣告

本行專辦各種機器如輪船電燈機器發機點水泵及手力水泵等等無式不備價廉物美貴客光顧請移玉步到敝行面商離營甫先定必細爲詳解并每日由上午十點至下午四點敝行可隨時着件同往濠仔敝倉參觀各機器此佈

辛亥弍月二十七日　香港瑞記洋行披露

昭榮泰龍虎膏藥　天下無雙

此膏奇方秘製專治風濕骨痛手足痲木半身不遂水瀉肚痛等症功效太多不能盡錄敢冠全球而獨步也僕親試屢驗敢告同胞省城十八甫香港中環昭隆泰上環知足仔澤仁堂寄售

每貼壹毫　買一送一　批發相宜

辛亥三月初壹　二品銜江蘇補用道　黎子祥啟

韋廉士紅色補丸

顯奇功於河南

河南信陽州大夫第曹君福堂之夫人患病多年瘋癱在床幾成廢人一旦獲癒誠爲希世之奇事也茲將曹君所述病狀節錄如下云○余妻周氏爲室已近十年其體素弱健結褵之後卽產一男後漸身弱氣血虧損腦筋衰殘曾服平常華藥不特無效而反加劇雙足浮腫不能屈伸膝彎硬風濕慘痛自床沿而至粧臺數尺之地亦難移步背骨疼痛異常病勢日見加重常臥床褥四歷寒暑當此之時而猶生產更形困若至光緒三十年已產六胎今所存留者惟第四孩其餘俱已夭喪延至光緒三十四年瘋癱在床手足莫能舉動頭亦莫能轉側至宣統元年正在困難之際適逢韋廉士大醫生藥局代表在信陽分贈保證書余得壹卷閱之見所載韋廉士大醫生紅色補丸治疾之功余遂購服數瓶與奇室人之至仁壽堂藥局探問此丸如余室人之病可否服食彼卽爲勸服漸服余遂購服八瓶後所服之一瓶已罄自言背骨不痛見其手足亦能舉動從此漸服漸癒待服至八瓶

河南曹福堂之夫人周氏玉照

（韋廉士大醫生紅色補丸）

DR WILLIAMS' PINK PILLS FOR PALE PEOPLE

（認明真樣防假冒）

有癱瘓風濕背痛一切脚腫痛之血氣衰弱腦筋衰弱其患病十餘年莫名其苦者服此無不立愈

此神速豈非全賴韋廉士大醫生紅色補丸之奇功哉○韋廉士大醫生紅色補丸未發明以前大抵以瘋癱爲不治之症今則賴是丸而痊癒者已不知凡幾卽之瘋癱亦莫不賴之而獲愈也蓋是丸能使血潔淨有力而生新血亦能建立腦筋而顯奇功故能醫治一切諸症靈驗異常卽如風濕骨痛胃不消化肝經各病腰背疼痛山林瘴氣脚氣衰弱心跳　諸虛百損　少年斲喪　嗎啡不舉　胃酸痛　以及婦科各症　一服是丸莫不立奏奇效　血薄氣衰　乾濕癬癩　瘰癧疔疹　皮膚諸症

韋廉士大醫生紅色補丸中國各處藥局商店凡經售西藥者均有出售如疑假冒可直向上海四川路捌十四號韋廉士醫生藥局中國總發行函購或向重慶白象街分行函購亦可　價銀每壹瓶大洋壹員五角每陸瓶大洋捌員郵費在內一律不取

（香港代售處列下）屈臣氏大藥房　德輔道中廣生行　德輔道中及大道中先施公司　中環寶光公司　永樂街四十三號華昌疋頭店　中環永安公司　永樂街四十七號榮昌疋頭店　中環大馬路壹百十三號均泰洋貨號　中國各埠之著名藥房及各處大商店均有此丸代售

續廿五禮拜日入口船期列左

荷火船名斯加定士　由李華堡星架波載來雜貨　太古洋行
英火船名金州　由西貢載米雜貨　萬發號

念六日禮拜一入口船期列左

英火船名安徽　由上海載來雜貨　太古洋行
德火船名詩與德　由橫濱上海載來郵雜貨　法公司
日火船名賀茂丸　由日本上海載來雜貨　日本郵船
英火船名勿德保　由上海載來雜貨　銀行公司
德火船名王陵　由濱由載來米木　乾泰隆
德火船名殷烏　由山打根載來木雜貨　勿者洋行
德火船名周泰　由賓角汕頭載來米　勿者士行
英火船名惠州　由羊城載來雜貨　太古洋行

法國郵船名詩澳德三月廿七下午一點開行往西貢石叻哥林保英國等埠
英國郵船名帝細亞四月初一日正午開行往星架坡哥林保英國等埠
美國郵船名蒙古四月初一日開行往上海日本檀香山舊金山等埠
德國郵船名比連士准四月初六正午開行前往星架坡庇能德國等埠
日本郵船名美國丸准四月初七午開行往日本檀香山舊金山等埠
美國郵船名波斯准四月廿一日開行往上海日本檀香山舊金山等埠　銀行公司
美國郵船名高麗准於四月廿九日開行往上海日本檀香山舊金山等埠　太古洋行

自往烏約波士頓○船馬多保
往小呂宋衣路宿務○船大名　廿七日開行　協與船務
廿往域多利路順經上海日本幷轉駁花旗內地埠○丹波丸　廿七下午四點開行
往些路順經上海日本轉駁花旗內地○丹波丸廿七正午開行　日本郵船
往星架坡加剌吉打○執班　廿七止開行　舊沙宣行
往庇能海防○船香港　廿七下午七點開行　孖地洋行
往北海海防冷孟咪○船香港柯士地亞　廿七日啟行　澳國司公行

日本郵船公司船期

（輪船由港開行前往各埠日期）

○丹波丸　前往域多利些路順經上海日本並轉駁花旗內地等埠　准廿七正午開行　十四
○賀茂丸　前往星架坡哥林保林息馬些路倫敦晏滑等埠　准念八日天明開行　十四
○土佐丸　前往上海門司神戶　准廿八下午開行　十五
○加賀丸　前往神戶橫濱　准廿九上午開　十五

啟者本公司茲有堅固快捷火輪船名

本公司代理日清汽船公司接漢口長江各埠貨物幷代理花旗大北輪船公司來往美國之輪船貴客欲搭船附貨者請至本公司面議此佈
或到永樂街二十三號協與船務面議　日本郵船公司啟

日本郵船名博多丸廿三由孟米開行經哥林保石叻約四月十壹到港
鐵公司火船名參路大載英郵廿四上午九點由星架波開行約念九上午到港

啟者茲本號有堅固快捷輪船名
○丹波丸　前往域多厘些路　准念七日開
○熊野丸　前往新金山雪梨埠　准四月十四下午開行
○丹波丸　前往域多利些路順經上海日本幷轉駁花旗內地等埠　准念一日正午開行
（得忌利士）
本號電話（六二九）　協與船務啟

啟者本號茲有名藍烟通堅固快捷火輪船名
○太丹　前往域多利漸水打金蘇些路　准十九日開
○長沙　往砵打雲昆士蘭洋厘濱雪梨　准三十開行
貴客欲搭船附貨者請至永樂西街二百四十三號面議
百六十七號此佈　南泰合記謹啟